Эпизоды шахматных баталий
6-й тур

Партия может считаться хорошей, если фрагменту из неё - прямая дорога в тесты Конотопа. К примеру следующие две на это точно претендуют.

№1. Коровтенко Михаил - Кардашова Анастасия

Чемпионат области, Ростов-на-Дону (6.14), 22.10.2019

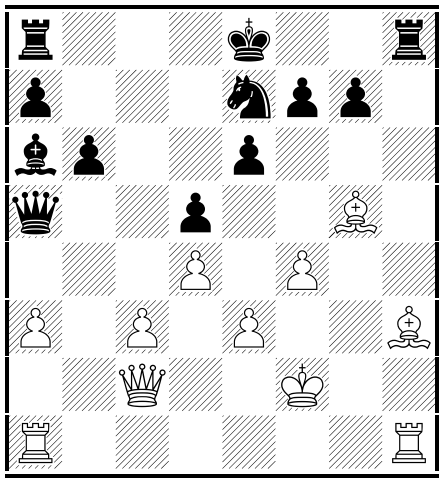

Здесь последовало симпатичное **20.♗:e6!**, и белые, отыграв пешку и сохранив инициативу, уверенно смотрят в будущее.

№2. Тулаева Мария — Захарова Светлана

Чемпионат области, Ростов-на-Дону (6.7), 22.10.2019

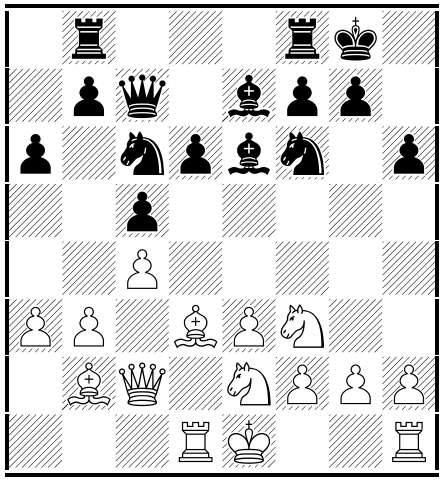

В этом положении в ответ на развивающее инициативу **15.♘f4** чёрные неосторожно ответили **15...♘d7?**

Наказание за ошибку последовало незамедлительно: **16.♗h7+ ♔h8 17.♘:e6 f:e6 18.♗:g7+!** Слон, как всем известно, весьма диагональная и и очень дальнобойная фигура!

18...♔:g7 19.♕g6+ ♔h8 20.♕:h6, и дальнейшее легко понятно и не очень интересно.

Самой же интересной в 6-м туре мне показалась следующая концовка.

№3. Стадниченко Станислав - Точилкина Екатерина
Чемпионат области, Ростов-на-Дону (6.12), 22.10.2019

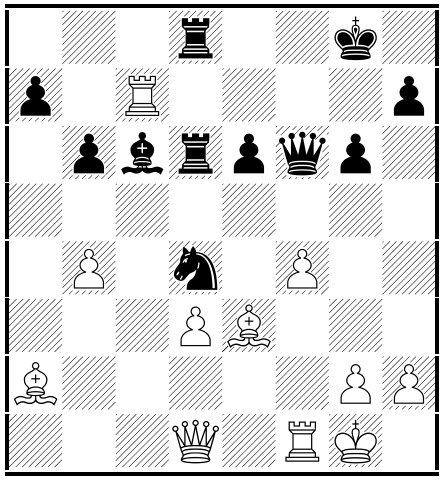

Логичным продолжением дебютной концепции белых (1.e5 c5 2.f4!?) здесь было 25.f5!, после чего завязывалась острая игра, но с инициативой на их стороне.
Например, 25...♘:f5 (25...g:f5 26.♕h5) 26.♕c1!

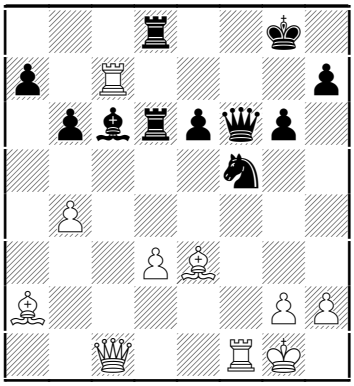

И, похоже, что залихватское 26...♗:g2 не работает: 27.♔:g2 ♖:d3 28.♗f4 g5 29.♗:g5 ♕g6 30.♕f4 ♘e3+ 31.♔g1 ♘:f1 32.♕e5!, и чёрным плохо. Но в партии был сделан другой ход — **25.♕a1?!**, после которого нехорошо стало уже белым. Не сразу, конечно.

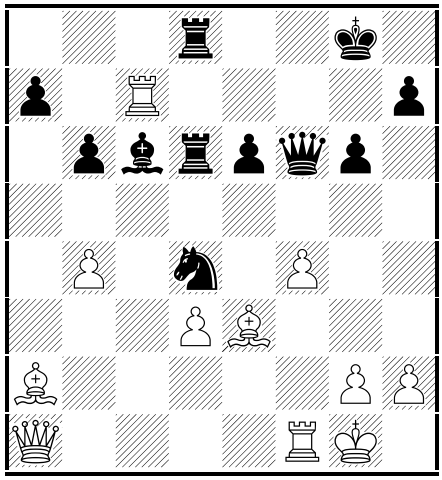

25...♘e2+. В атаку! **26.♔f2.** Приходится «смело» вышагивать в центр под атаку соперника.

Сразу проигрывает 26.♔h1? ввиду 26...♕:a1 27.♖:a1 ♖:d3 (в первую очередь грозит мат) 28.h3 ♖8d6. А теперь, если слон уйдёт с e3, то последует 29...♖:h3+.

26...♘c3. И в этом положении, как это очень часто бывает, общеукрепляющий ход **27.g3?** оказался серьёзной ошибкой.

Держало равновесие 27.b5!?, одной из идеей которого являлось принуждение соперника к вечному шаху после 27...♕h4+ 28.♔g1 ♘e2+ 29.♔h1 ♘g3+ 30.♔g1 ♘e2+ и т.д.

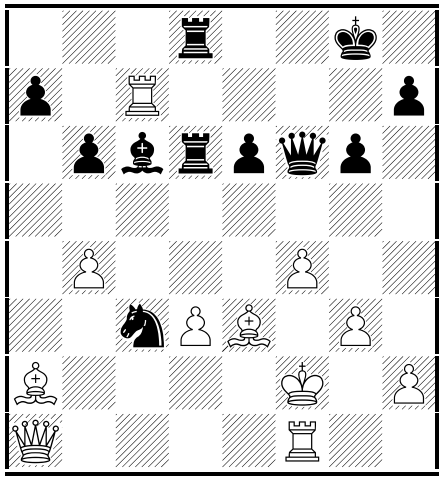

27...♖:d3! В атаку! В атаку! **28.♖:c6 ♖:e3!** В атаку! В атаку! В атаку! **29.♖:e6.** Единственная возможность продолжить сопротивление.

В случае 29.♔:e3 чёрные фигуры начинали гонять белого короля по доске так, как и несчастной Сидоровой козе не снилось, 29...♕d4+ 30.♔f3 ♕e4+ 31.♔g4 (иначе мат) 31...♕f5+ 32.♔f3 (32.♔h4 ♕h5#) 32...♕h5+ 33.♔g2 (иначе мат) 33...♖d2+. Ну а теперь теряется... ферзь на a1! 34.♖f2 ♖:f2+ 35.♔:f2 ♕:h2+ 36.♔f1 (иначе мат) 36...♕h1+ 37.♔f2 ♕:a1, и игру можно прекращать.

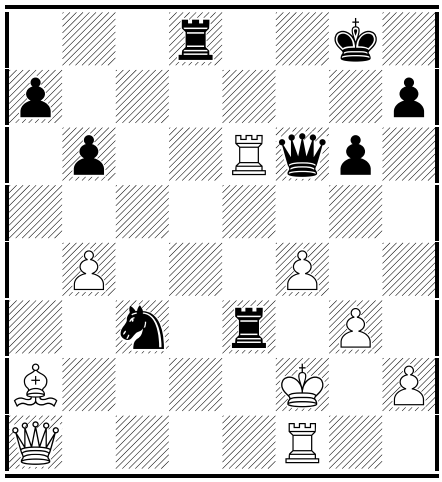

29...♜:e6?! Жаль! Теперь чёрным пришлось выигрывать партию заново. Впрочем, они сделали и это, вдобавок, очень красиво.

Но ради шахматной истины отметим, что гораздо сильнее был здесь ход в стиле знаменитой партии Ротлеви — Рубинштейн.

А именно — 29...♖d2+! 30.♔g1 (или 30.♔:e3 ♕d4+ 31.♔f3 ♖:a2 с идеей 32.♕e1 ♕d5+ 33.♖e4 ♘:e4 34.♕:e4 ♖a3+ и т.д.) 30...♘e2+!? (попроще 30...♖:e6 31.♗:e6+ ♕:e6 32.♕:c3 ♕e2 и т.д.) 31.♔h1 ♕:a1 32.♖:a1 ♖:a2!

Эта позиция, по-моему, достойна диаграммы.

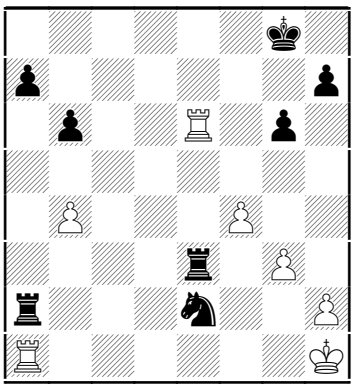

Как нетрудно убедиться, белые не могут отыграть фигуру. Но партия продолжалась: **30.♗:e6+ ♔f8.** После 30...♕:e6 31.♕:c3 на доске острое, но равное положение. **31.♖e1.**

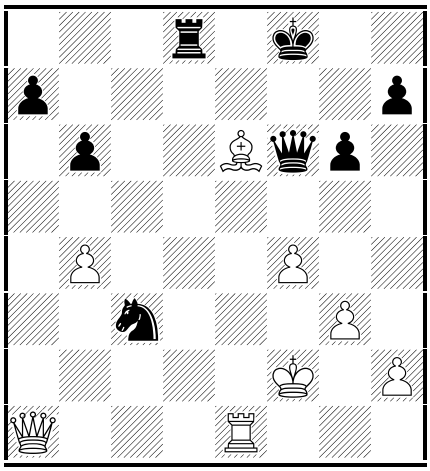

31...♖d2+. Выигрыш материала путём 31...♘e4+ 32.♔f1 Q:e6 победы не принесёт из-за 33.♕h8+! ♔e7 34.♕:h7+, и так как нехорошо 34...♔d6? из-за 35.♖d1+, то получается вечный шах! **32.♔f3 h5?!** Игра на грани фола. Но именно она успех чёрным и приносит! **33.♖e5?!** Много сильнее 33.Q:a7! И даже не столько ввиду поедания пешки, сколько из-за намечающегося манёвра Qa7-b8+-e5, окончательно гасящего инициативу противника. **33...♖d3+ 34.♔g2 ♖d2+.** Ничья у чёрных в кармане. **35.♔h3.** Решающая ошибка. **35...♘e4!** Этот изящный перевод белые явно зевнули и допускают суперконцовку — **36.g4.**

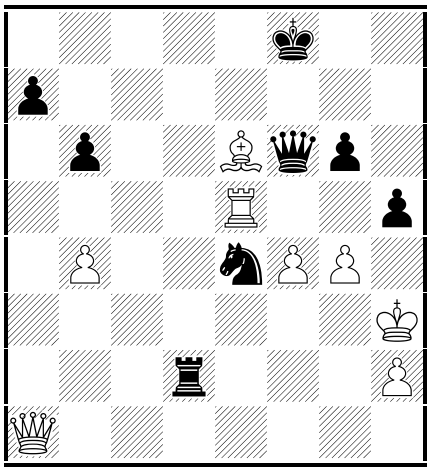

36...Qh4+!! с неизбежным матом! **0–1**